

恵風会だより

第 5 号

2007

(平成19年)

7. 1

社会福祉法人 恵風会 〒371-0017 前橋市日吉町 2 丁目20番地14 TEL(027)231-3430 FAX(027)231-3420

一、快適な設備が完成

私ども恵風会をご利用いただいているお年寄り並びに家族の皆さん、当法人の事業にいつもご理解を賜り、何かとご協力を寄せてくださる地域の皆さん、お陰様で私どもの事業も順調に運営され今日に至っております。

私達は常に老人福祉事業への使命感をしっかりと持ち、多くの方々の声に耳を傾けながら、

皆さんに親しまれる事業体となるよう力をつくして行きたいと考え

巻 頭 言



更なる出発点に立って

社会福祉法人 恵風会

理事長 田 辺

誠

ております。そのためにも設備の改善をはかり、より快適な環境での生活空間をつくり、お年寄りの生きがいを深めるよう心掛けてまいりました。

今回長い間の懸案でありました全施設に亘る

○食堂・コミュニケーションルームの整備、拡大

○浴室、脱衣室の改造

○調理室の改築・近代化に取り組み各方面のご協力

を得て今年三月これが完成を見るに至りました。

「お風呂が新しくなり、温泉に入っている気分だ」

「広々とした食堂でゆつくり食事が楽しめる」

お年寄りが喜んでくれている言葉を聞くことが出来る、「清潔な調理室によって安心して利用者においしい食事が提供出来る」

職員の元気な声が聞こえる度に、今回の大規模工事の成果を利用者の皆さんと

共有できた喜びを感じております。これで恵風会も他の施設に劣らない設備が整ったと思うのでありまして、皆さんのご支援に心から感謝の意を表したいと存じます。

二、新しい施設で質の高いサービス

「新しい革袋に新しい酒を盛る」という諺がありま

す通り、設備が新しくなっ

ても、利用者の皆さんに対するサービスが従来のままであっては何もありません。施設を改善することは、それを活用してより良いサービスへつなげるためのものです。今までの介護だけに安住することなく、質の高いサービスを目指して努力しなければなりません。

そのためには職員の意識改革をはかり、技能訓練、研修の場を持ち、新しい介護予防に取り組み、お年寄

りの身心のレベルを自立に向け引き上げ、満足度を高めるよう努めてまいりたいと存じます。

三、地域の皆さんとの連携を

先頃私は地域の人達が集まった会合で「恵風会の施設に入ると思ったよりも明るく、お年寄りがのびのびと暮らしている様子がわかって非常に楽しい気持ち

を感じた」と言われたのを聞き「私達の心が通じたのだ」と喜びを感じたのでした。

恵風会は前橋市の旧市内で高齢者の多い地区でありま

すだけに、この地域に居住されているお年寄り、特に元気な方々とより一層交流を持ち、私共の方から出向いて交わりを持つのは当然

四、新しい体制で一層の前進を

でありましたが、年に一回位ホームにお出でをいただき、施設のサービスも受け

りとの話し合いを結んでくだされよう

な機会を持てればなお楽しく、皆さんの

元気を取り入れたいと考えております。

五月の役員改選で新しい体制が決まりました【六面に掲載】。役員一同、職員と力を合わせ恵風会の適正な運営に当たってまいりますので、皆様の更なるご協力をお願いいたします。

無事完了

平成18年度の大事業でありました大規模修繕工事が平成19年3月末をもって完了しました。

工事概略図

工事は榊福島建築設計事務所的设计管理のもと、指名競争入札で落札した佐田建設㈱の施工で八月より工事に入り一期工事、二期工事に分けて進められました。本事業は群馬県と前橋市からの補助金事業として年度内完了を目指し、少ない工期ではありましたが三

月末までに完了ができました。近隣住民の方や利用者様にはたいへんご迷惑をかけたましたが無事に完了したのも福島建築設計事務所と佐田建設のご協力のたまものと思います。この場を借りてお礼申し上げます。工事の内容は以下のとおりです。

工事内容

前橋老人ホーム

- ・風呂の改築 (2 F 東)
- ・食堂の拡充 (3 F 西)
- ・個室の新設 (3 F 東)

恵風園

- ・風呂の改築 (1 F 東)
- (デイサービスと共用)
- ・食堂の新設 (1 F 西)

共通部門

- ・厨房の改築 (2 F 西)

デイサービス

- ・ルームの拡充 (1 F 西)

構造 鉄筋コンクリート一部鉄骨造 3階建

規模 延床面積 906.55m²
事業費 397,057,500円

財源

群馬県補助金	39,711,000円
前橋市補助金	12,500,000円
福祉医療機構借入金	118,900,000円
一般財源	225,946,500円

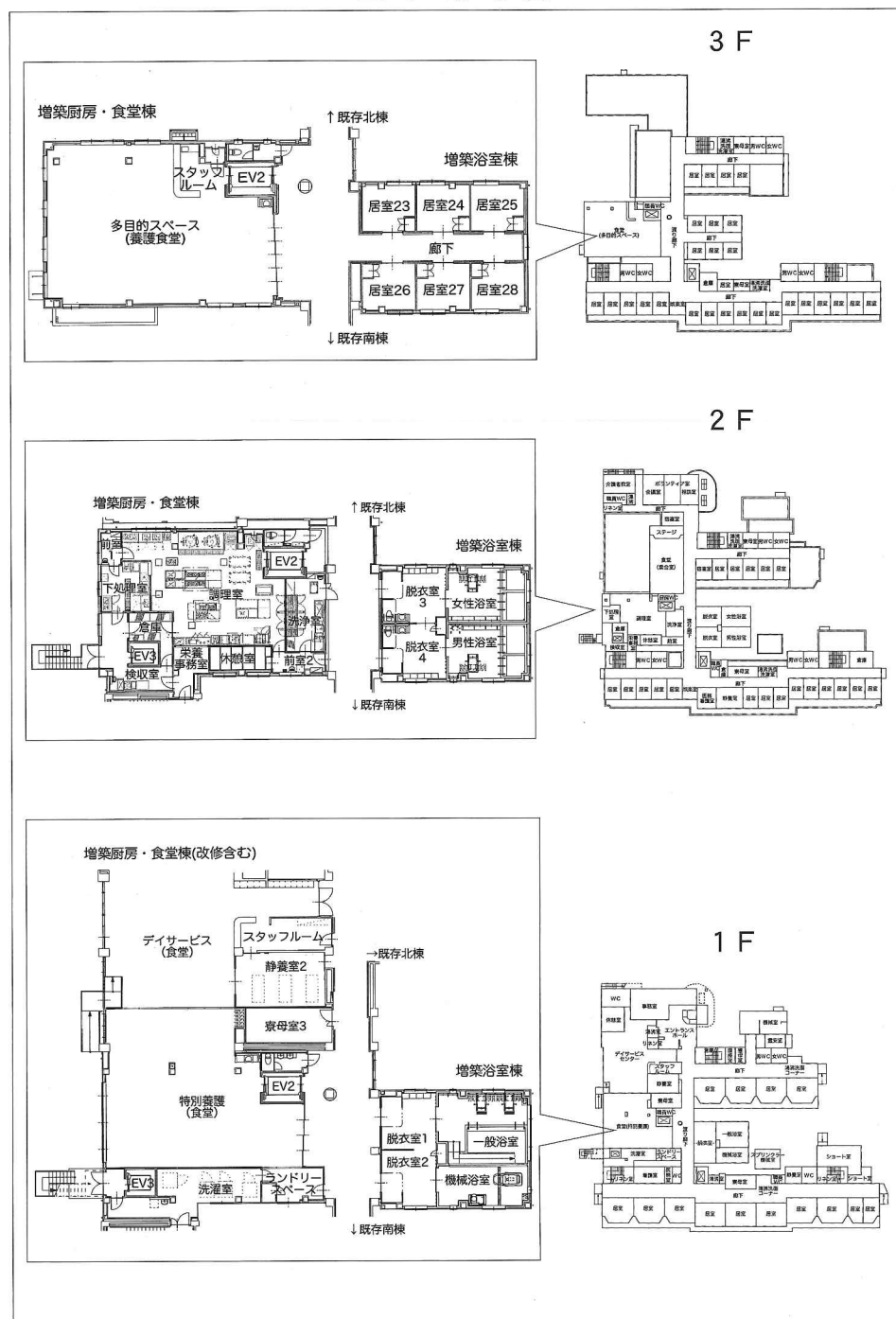

大規模修繕工事

デイサービス



調理室

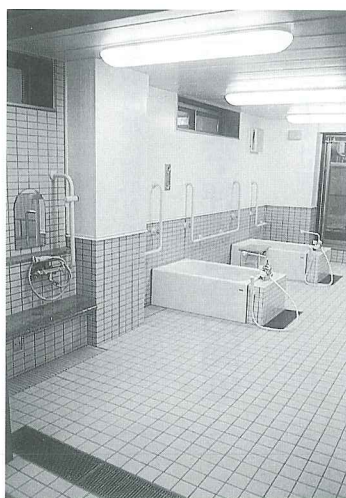

一般浴室

1F 食堂



3F 食堂



修繕工事落成記念式典を挙行政

恵風会 改修工事落成記念式典



平成十九年四月二十六日
(木) 午後四時から大規模
修繕工事の完了を記念して
落成式が執り行われまし
た。当日は、小寺弘之群馬
県知事と高木政夫前橋市長
が来賓として列席をいた
だきました。ご招待客は地域
の自治会長、民生委員を中
心に行政、ボランティア、
設計事務所、施工業者等
をお招きして行いました。

平成19年度事業計画

一、経営目標

- ・心のかような行き届いたサービスを目指します
- ・前橋市の中心にあつてどなたでも利用できる施設を目指します
- ・地域の皆さんに開かれた愛される法人を目指します
- ・長い歴史のある伝統を生かし時代にあつた新しい経営を目指します
- ・生きがいのある高齢社会づくりの一翼を担います

二、今年度の重点目標

- ①介護保険制度の改定に即応する事業を推進する
 - ・介護予防の導入、外部利用型特定施設の適用、保険給付の変動への対応
- ②大規模修繕工事完成に伴う施設の適正な運用をはかる
- ・快適な生活空間を充分活用す

る

- ③地域に密着した法人として出来る限り施設・設備を開放、提供する活動を展開する
 - ・地域のお年寄りの為のレクリエーション、コミュニケーションの場を
- ④新しい事業実施のための職員の意識改革に取り組む

三、理事会・評議員会の開催

三月（事業計画・予算）
五月（決算）
十一月（補正）

四、監事監査

五月下旬に開催する

五、苦情処理・処遇改善対策

- ①苦情解決第三者委員会（年一回以上開催）
- ②処遇向上委員会（年二回開催）

平成19年度予算

収入	
科目	予算額
介護保険収入	329,294,000
措置費収入	142,300,000
事業収入	9,580,000
寄付金収入	100,000
借入金利息補助金収入	1,830,000
経理区分間繰入金収入	32,443,000
その他の収入	1,083,000
合計	516,630,000

支出	
科目	予算額
人件費支出	341,498,600
事務費支出	35,356,000
事業費支出	93,600,000
固定資産取得支出	2,000,000
借入金元金償還金支出	2,080,000
経理区分間繰入金支出	32,443,000
その他の支出	3,313,000
次期繰越金	6,339,400
合計	516,630,000

絵画の寄贈



医師であり著名な画家でもある塚田穰先生から落成記念

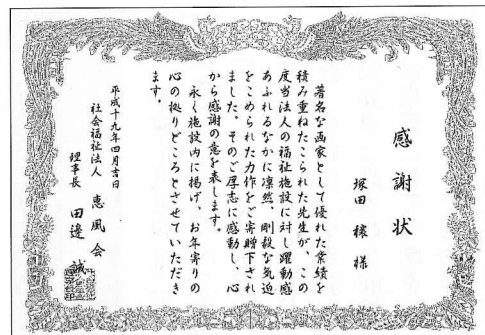

として絵画の寄贈を受けました。心から感謝申し上げます。

平成 19 年度 行事計画

	前橋老人ホーム	恵風園	デ イ サ ー ビ ス	前橋市住宅介護支援センター恵風園 居宅介護支援事業所恵風園 恵風園ホームヘルパーステーション
4月	花祭り お花見 (幸の池) お花見 (センター)	花祭り お花見 (センター)	誕生会 施設外行事(桜見物) 太極拳・絵画教室	・相談業務と福祉サービスの調整 ・支援センター連絡会議 ・城東・若宮地区民生委員定例会
5月	たんごの節句 菖蒲湯 ツツジ見物 ばら園見物 (病弱者)	たんごの節句 菖蒲湯・柏餅と健康茶 バラ園見物 (センター) フラワーパーク見物	誕生会 施設外行事(買い物ツアー) 太極拳・絵画教室	・相談業務と福祉サービスの調整 ・第一回介護予防教室 ・支援センター連絡会議 ・若宮地区いきいき教室
6月	誕生会 群馬の森	誕生会 (あやめ会) 買い物ツアー (ベシシア)	誕生会 施設外行事(買い物ツアー) 太極拳・絵画教室	・相談業務と福祉サービスの調整 ・第二・三回介護予防教室 ・城東地区のびゆく子供の集い ・若宮地区いきいき教室
7月	七夕見物 (病弱者) 土用丑の日 夏季慰問 (各市町村)	七夕見物 土用丑の日	誕生会 施設外行事(七夕見物) 太極拳・絵画教室	・相談業務と福祉サービスの調整 ・支援センター連絡会議 ・若宮地区いきいき教室
8月	新盆供養 墓参り 納涼祭	新盆供養 墓参り 納涼祭	誕生会 納涼祭 施設外行事(納涼ドライブ) 太極拳・絵画教室	・相談業務と福祉サービスの調整
9月	誕生会 秋の彼岸 墓参り	誕生会 秋の彼岸 墓参り	誕生会 施設外行事(買い物ツアー) 敬老会 太極拳・絵画教室	・相談業務と福祉サービスの調整 ・第四回介護予防教室 ・支援センター連絡会議 ・若宮地区いきいき教室 ・介護支援専門員現任研修 (県)
10月	十五夜 秋の大運動会 秋の一泊旅行	十五夜 秋の大運動会 前橋祭り	誕生会 施設外行事(コスモス見物) デイ運動会(一週間) 太極拳・絵画教室	・相談業務と福祉サービスの調整 ・若宮地区いきいき教室 ・介護支援専門員現任研修(県)
11月	十三夜 日帰り温泉 ながめの菊見物	十三夜 買い物ツアー (ベシシア)	誕生会 施設外行事(紅葉狩り) 太極拳・絵画教室 おやつ作り	・相談業務と福祉サービスの調整 ・介護者の集い (五施設合同) ・支援センター連絡会議 ・地区民生委員定例会出席 ・若宮地区いきいき教室 ・介護支援専門員現任研修(県)
12月	誕生会 救世軍クリスマス会 もちつき 冬至ゆず湯	誕生会 (クリスマス会) もちつき 冬至ゆず湯 年越しそば	誕生会 クリスマス会 正月飾り作り(干支壁面) 太極拳・絵画教室 もちつき	・相談業務と福祉サービスの調整 ・若宮地区いきいき教室 ・介護支援専門員現任研修(県)
1月	書き初め 初詣	書き初め だるま市見物	誕生会 施設外行事(初詣) 新年会 太極拳・絵画教室	・相談業務と福祉サービスの調整 ・支援センター連絡会議 ・若宮地区いきいき教室
2月	節分・豆まき 工場見学	節分・豆まき	誕生会 太極拳・絵画教室 節分・豆まき おやつ作り	・相談業務と福祉サービスの調整 ・若宮地区いきいき教室
3月	誕生会 雛祭り 彼岸墓参り いちご狩り	誕生会 (弥生会) 雛祭り 彼岸墓参り	誕生会 施設外行事(梅林見物) 雛祭り 太極拳・絵画教室	・相談業務と福祉サービスの調整 ・運営協議会 ・支援センター連絡会議 ・若宮地区いきいき教室 ・介護支援専門員研修 (市)
保健衛生	健康診断 4月・10月 レントゲン検診 9月 施設内消毒 体重測定 毎月 入浴 普通浴 週3回 特別浴 週2回	健康診断 6月・10月 レントゲン検診 9月 施設内消毒 体重測定 毎月 入浴 普通浴 週2回 特別浴 週2回 中間浴 週2回	・施設内消毒及び感染防止の徹底・強化月間の実施 ・体重測定 毎月 ・入浴 普通浴 毎日 特別浴 毎日 中間浴 毎日	
備考	・クラブ活動 (書道・音楽・カラオケ・おたのしみ会・ククラブ・散歩・生け花) を定期的に実施します。 ・四季の食品を取り入れ、季節感のある行事食にします。	・利用者の希望に基づき、個人別対応の行事 (外出・買い物・散歩等) を多く取り入れます。 ・四季の食品を取り入れ、季節感のある行事食にします。	・小グループによる個別レクを実施します。 ・利用者に季節感を味わっていただく為、季節の行事を大切にします。 ・地域との交流を大切にし、各種団体や個人の訪問を積極的に受け入れます。	・年1～2回、実態把握 ・介護予防教室 (5回・内1回は介護者の集い) ・介護予防教室の開催については自治会・地域民生委員との日程調整による。 ・若宮B型機能訓練事業に出席。 (5月～H19年3月まで) ・自宅訪問を訪問し、モニタリング・アセスメントを行う。 ・サービス担当者会議の実施(介護度更新・変更・サービス内容の変更時等) ・訪問調査 (月6～8件実施) ・関係諸機関との連絡調整 (随時) ・ヘルパー実習養成校や関係諸機関等の同行訪問 実習生の受け入れ。

社会福祉法人 恵風会

役員名簿

理事長

田辺 誠 元衆議院議員

理事・評議員

大磯 誠 旅がらす本舗清月堂会長

北川 英雄 元日吉町二丁目自治会長

桑原 功 元群馬県議会議員

小西敬次郎 元上毛新聞社専務編集局長

鈴木 康之 元前橋市議会議員

土屋 純 医師・群馬大学名誉教授

千吉良厚子 前橋老人ホーム施設長

評議員

天野 洋一 群馬日産社長

荻野 恒男 元日吉町三丁目自治会長

堺堀 四郎 堺堀医院院長

鈴木ひろ子 クスリのマルエ相談役顧問

田辺 潔 田辺歯科医院院長

角田 義一 参議院議員

永井 良一 元赤城村長

山田 浩史 清里荘施設長

大島 敬三 恵風園施設長

監事

福島 庄司 元未来学園学校長

狩野 善幸 狩野経理事務所所長

平成18年度決算報告

貸借対照表

平成19年3月31日現在

(単位:円)

資 産 の 部		負 債 の 部	
流 動 資 産	409,068,725	流 動 負 債	219,350,924
現 金 預 金	269,299,699	未 払 金	215,347,301
未 収 金	139,116,452	預 り 金	4,003,623
前 払 金	652,574		
固 定 資 産	819,784,752	固 定 負 債	142,949,637
基 本 財 産	381,352,364	設 備 資 金 借 入 金	137,620,000
建 物	317,920,284	退 職 給 与 引 当 金	5,329,637
土 地	63,332,080	負 債 の 部 合 計	362,300,561
基本財産特定預金	100,000	純 資 産 の 部	
その他の固定資産	438,432,388	基 本 金	127,652,880
建 物	400,824,625	国庫補助金等特別積立金	273,033,963
構 築 物	699,365	そ の 他 積 立 金	0
車 両 運 搬 具	7,617,243	次期繰越活動収支差額	465,866,073
器 具 及 び 備 品	23,817,148	次期繰越活動収支差額	465,866,073
ソ フ ト ウ ェ ア	21,000	(うち当期活動収支差額)	(23,128,277)
退 職 共 済 預 け 金	5,329,637	純 資 産 の 部 合 計	866,552,916
その他の固定資産	123,370		
資 産 の 部 合 計	1,228,853,477	負 債 及 び 純 資 産 の 部 合 計	1,228,853,477

財 産 目 録

平成18年3月31日現在

(単位:円)

資 産		負 債	
内 訳	金 額	内 訳	金 額
流 動 資 産	409,068,725	流 動 負 債	219,350,924
現 金 預 金	269,299,699	未 払 金	215,347,301
未 収 金	139,116,452	預 り 金	4,003,623
前 払 金	652,574		
固 定 資 産	819,784,752	固 定 負 債	142,949,637
基 本 財 産	381,352,364	設 備 資 金 借 入 金	137,620,000
建 物	317,920,284	退 職 給 与 引 当 金	5,329,637
土 地	63,332,080		
基本財産特定預金	100,000		
その他の固定資産	438,432,388		
建 物	400,824,625		
構 築 物	699,365		
車 両 運 搬 具	7,617,243		
器 具 及 び 備 品	23,817,148		
ソ フ ト ウ ェ ア	21,000		
退 職 共 済 預 け 金	5,329,637		
その他の固定資産	123,370		
資 産 合 計 (A)	1,228,853,477	負 債 合 計 (B)	362,300,561
		差 引 純 資 産 (A-B)	866,552,916

平成18年度決算報告

資金収支計算書

自 平成18年4月1日～至 平成19年3月31日 (単位：円)

勘 定 科 目			決 算	
経常活動による収支	収 入	介 護 保 険 収 入	320,894,648	
		利 用 料 収 入	18,000	
		措 置 費 収 入	153,057,194	
		事 業 収 入	10,247,185	
		寄 附 金 収 入	40,000	
		雑 収 入	1,597,215	
		借入金利息補助金収入	420,000	
		受取利息配当金収入	8,205	
		経理区分間繰入金収入	32,374,280	
	経 常 収 入 計 (1)		518,656,727	
	支 出	人 件 費 支 出	324,181,010	
事 務 費 支 出		34,713,506		
事 業 費 支 出		86,228,882		
借 入 金 利 息 支 出		642,200		
経理区分間繰入金支出		32,374,280		
経 常 支 出 計 (2)		478,139,878		
経常活動資金収支差額(3)=(1)－(2)			40,516,849	
施設整備等による収支	収 入	施 設 整 備 等 寄 付 金 収 入	60,398,000	
		施 設 整 備 等 収 入 計 (4)		60,398,000
	支 出	固 定 資 産 取 得 支 出	419,984,755	
		施 設 整 備 等 支 出 計 (5)		419,984,755
		施設整備等資金収支差額(6)=(4)－(5)		－359,586,755
財務活動による収支	収 入	借 入 金 収 入	118,900,000	
		積立預金取崩額収入	169,256,151	
		そ の 他 の 収 入	152,610	
		財 務 収 入 計 (7)		288,308,761
	支 出	借入金元金償還金支出	2,080,000	
		そ の 他 の 支 出	502,304	
財 務 支 出 計 (8)		2,582,304		
財務活動資金収支差額(9)=(7)－(8)			285,726,457	
予 備 費 (10)				
当期資金収支差額合計(11)=(3)+(6)+(9)－(10)			－33,343,449	
前 期 末 支 払 資 金 残 高 (12)			223,061,250	
当 期 末 支 払 資 金 残 高 (11)+(12)			189,717,801	

事業活動収支計算書

自 平成18年4月1日～至 平成19年3月31日 (単位：円)

勘 定 科 目			決 算
事業活動 収支の部	収 入	介護保険収入	320,894,648
		利用料収入	18,000
		措置費収入	153,057,194
		事業収入	10,247,185
		寄附金収入	40,000
		雑収入	1,585,875
		引当金戻入	482,775
		国庫補助金等特別積立金取崩額	11,992,127
	事業活動収入計 (1)		498,317,804
	支 出	人件費支出	324,181,010
事務費支出		34,829,427	
事業費支出		86,228,882	
減価償却費		23,963,947	
徴収不能額		0	
引当金繰入		710,592	
事業活動支出計 (2)		469,913,858	
事業活動収支差額(3)=(1)－(2)		28,403,946	
事業活動外 収支の部	収 入	借入金利息補助金収入	420,000
		受取利息配当金収入	8,205
		経理区分間繰入金収入	32,374,280
	事業活動外収入計 (4)		32,802,485
	支 出	借入金利息支出	642,200
		経理区分間繰入金支出	32,374,270
事業活動外支出計 (5)		33,016,480	
事業活動外収支差額(6)=(4)－(5)		－213,995	
経常支出差額 (7)=(3)+(6)		28,189,951	
特別収 支の部	収 入	施設整備等補助金収入	60,398,000
		施設整備等寄付金収入	0
		国庫補助金等特別積立金取崩額	9,041,849
		その他の特別収入	98,114
	特 別 収 入 計 (8)		69,537,963
	支 出	固定資産売却損・処分損	15,521,124
		国庫補助金等特別積立金積立額	60,398,000
		その他の特別損失	0
特 別 支 出 計 (9)		75,919,124	
特 別 収 支 差 額 (10)=(8)－(9)		－6,381,161	
当期活動収支差額(11)=(7)+(10)		21,808,790	
繰越活動 収支差額の部	前期繰越活動収支差額 (12)		250,170,243
	当期末繰越活動収支差額(13)=(11)+(12)		271,979,033
	基本金取崩額 (14)		0
	基本金組入額 (15)		0
	その他の積立金取崩額 (16)		193,887,040
	その他の積立金積立額 (17)		0
次期繰越活動収支差額 (16)=(13)+(14)－(15)		465,866,073	

平成18年度

社会福祉法人 恵風会 苦情報告

1 苦情の数及び内容

(単位：件)

	苦情内容	利用者本人	家族	その他	小計
前老	1) 職員の接遇	0	0	0	0
	2) サービスの質や量	0	0	0	0
	3) 利用料	0	0	0	0
	4) 説明・情報提供	1	0	0	1
	5) 被害・損害	0	0	0	0
	6) 権利侵害	0	0	0	0
	7) その他	0	0	0	0
	計	1	0	0	1
恵風園	1) 職員の接遇	0	1	0	1
	2) サービスの質や量	1	0	0	1
	3) 利用料	0	0	0	0
	4) 説明・情報提供	0	0	0	0
	5) 被害・損害	0	0	0	0
	6) 権利侵害	0	0	0	0
	7) その他	0	0	0	0
	計	1	1	0	2
デイ	1) 職員の接遇	0	0	0	0
	2) サービスの質や量	0	0	0	0
	3) 利用料	0	0	0	0
	4) 説明・情報提供	0	0	0	0
	5) 被害・損害	0	0	0	0
	6) 権利侵害	0	0	0	0
	7) その他	0	0	0	0
	計	0	0	0	0
支援	1) 職員の接遇	0	0	0	0
	2) サービスの質や量	0	0	1	1
	3) 利用料	0	0	0	0
	4) 説明・情報提供	0	1	0	1
	5) 被害・損害	0	0	0	0
	6) 権利侵害	0	0	0	0
	7) その他	0	0	0	0
	計	0	1	1	2
ヘルプ	1) 職員の接遇	0	0	0	0
	2) サービスの質や量	0	0	0	0
	3) 利用料	0	0	0	0
	4) 説明・情報提供	0	0	0	0
	5) 被害・損害	0	0	0	0
	6) 権利侵害	0	0	0	0
	7) その他	0	0	0	0
	計	0	0	0	0
	合計	2	2	1	5

2 顛末

法人全体 (単位：件)

1) 円満に解決 (説明・協議により申立者が納得、現状は変わらず)	0
2) 円満に解決 (施設側が何らの改善をして、申立者が納得)	4
3) 県社協 (運営適正化委員会) の斡旋により和解	0
4) 訴訟に発展	0
5) 未解決につき調整中	0
6) その他	1
合計	5

恵風会苦情解決第三者委員会

日時…平成十九年六月十三日(水) 午前四時～五時
場所…恵風会会議室
出席者…

第三者委員 山田浩史委員、荻野恒男委員
恵風会 田辺理事長、千吉良施設長、大島施設長、田辺総務課長

編集後記

平成十八年度は「恵風会だより」の発行が滞り申し訳ありませんでした。

平成十八年度は恵風会の大事業である大規模修繕工事が着工し、少ない工期で完了させるべく推進してまいりました。今後は定期的に発行できるよう努力してまいります。

恵風会だより 第5号

発行日 平成19年7月1日
社会福祉法人 恵風会
発行人 田 辺 誠
〒371-0017
前橋市日吉町2丁目20番地14
電話 027(231)3430